

**SÉGUR**  
NUMÉRIQUE

# Webinaire INS – APCV – alimentation du DMP



GROUPEMENT RÉGIONAL  
**e.santé**  
**BRETAGNE**





**l'Assurance  
Maladie**  
Agir ensemble, protéger chacun

Ille-et-Vilaine

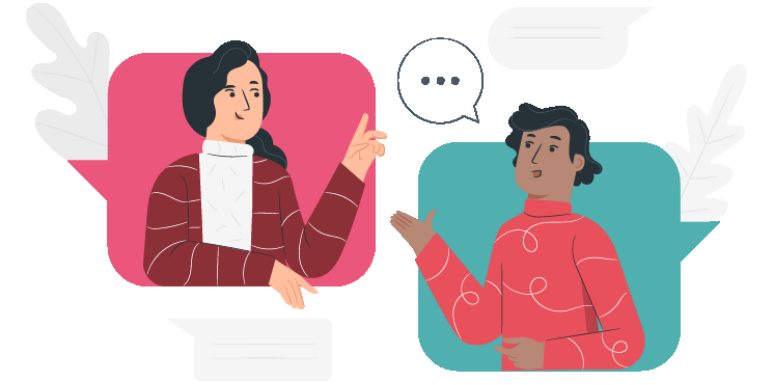
# Pour bien profiter du webinaire



- Ce webinaire est **enregistré** et sera accessible en replay 
- Posez vos questions dans le module dédié (en veillant à bien vous identifier  :
  - nom, prénom, lieu d'exercice)
- Un temps de **questions/réponses** sera accordé après chaque grande partie

# Rôles et missions du Groupement Régional e-Santé Bretagne et de l'Assurance Maladie

## L'Assurance Maladie

- Accompagnement des professionnels de santé libéraux
- Promotion de l'utilisation des téléservices, de la télétransmission et accompagnement à la qualité des déclarations dématérialisées
- Accompagnement Ségur, Ordonnance Numérique, MSS
- Proposer une assistance technique personnalisée
- Suivi et fidélisation des utilisateurs

## Le GRADES promeut un catalogue de services, d'accompagnements et d'expertises auprès de :

- CPTS et MSP
- Établissements de santé publics et privés
- Etablissement médico-social

Y compris les services socles du SEGUR :

- INS (Identité Nationale de Santé)
- DMP (alimentation et consultation)
- Mon Espace Santé
- MSS (Messagerie Sécurisée de Santé)

# Les contacts

## GRADeS



**Référente Régionale en  
identitovigilance**  
[aurelia.basset@esante-  
bretagne.fr](mailto:aurelia.basset@esante-bretagne.fr)  
06 15 93 72 93



**Chargée de projets en  
identitovigilance**  
[nolwenn.lebuhan@esante-  
bretagne.fr](mailto:nolwenn.lebuhan@esante-<br/>bretagne.fr)  
06 09 50 68 99



**Chargée de déploiement  
des usages T5 Rennes  
Redon Fougères**  
[flavie.sine@esante-bretagne.fr](mailto:flavie.sine@esante-bretagne.fr)  
06 27 40 24 86



**Chargée de déploiement  
des usages T6 Combourg  
St Malo**  
[aude.barrier-champon@esante-  
bretagne.fr](mailto:aude.barrier-champon@esante-<br/>bretagne.fr)  
06 24 21 79 09



**l'Assurance  
Maladie**  
Agir ensemble, protéger chacun

Ille-et-Vilaine

## Délégués Numérique en Santé

@ dns35@assurance-maladie.fr



**Eve-Marie THOMAS**  
☎ 06 78 89 51 46



**Pauline RIO**  
☎ 07 63 76 00 34



**Denis PRIME**  
☎ 06 85 32 77 24



**Piere-Marie ROGER**  
☎ 06 72 43 59 88



**Lucie COURTIES**  
☎ 06 61 15 11 77



**Emile JARDIN**  
☎ 06 68 17 88 39



**Maryse GOUAULT**  
☎ 06 61 36 08 97



**Simon THEBAULT**  
☎ 06 87 69 23 37

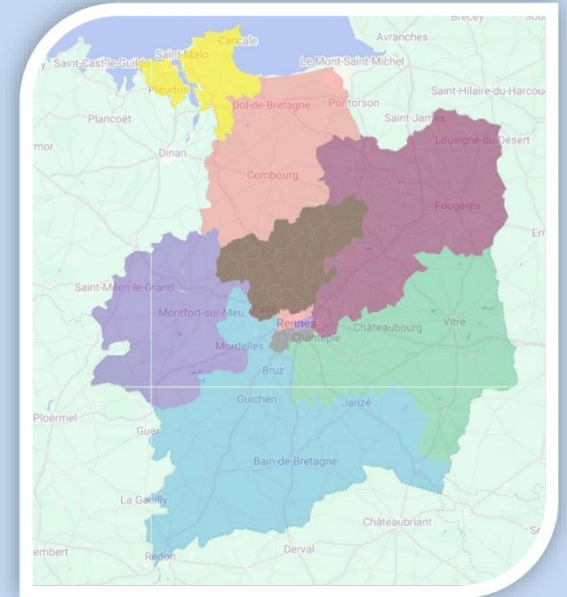

Agglomération rennaise



# 1 Qu'est-ce que l'Identité Nationale de Santé (INS) ?

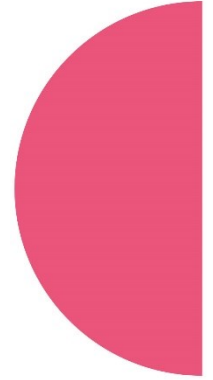

# L'identitovigilance, c'est quoi ?

## Définition :

L'identitovigilance est définie comme l'organisation mise en œuvre pour **fiabiliser l'identification de l'utilisateur et sécuriser ses données de santé**, à toutes les étapes de sa prise en charge.

Elle concerne la compréhension et le respect par tous les acteurs des **règles d'identification** ainsi que la gestion des **risques** liés aux erreurs rencontrées.

Elle fait intégralement partie de la **sécurisation des données** qui incombe au responsable de traitement de l'identité : personne morale, professionnel libéral, directeur d'établissement, gestionnaire d'application e-santé, etc

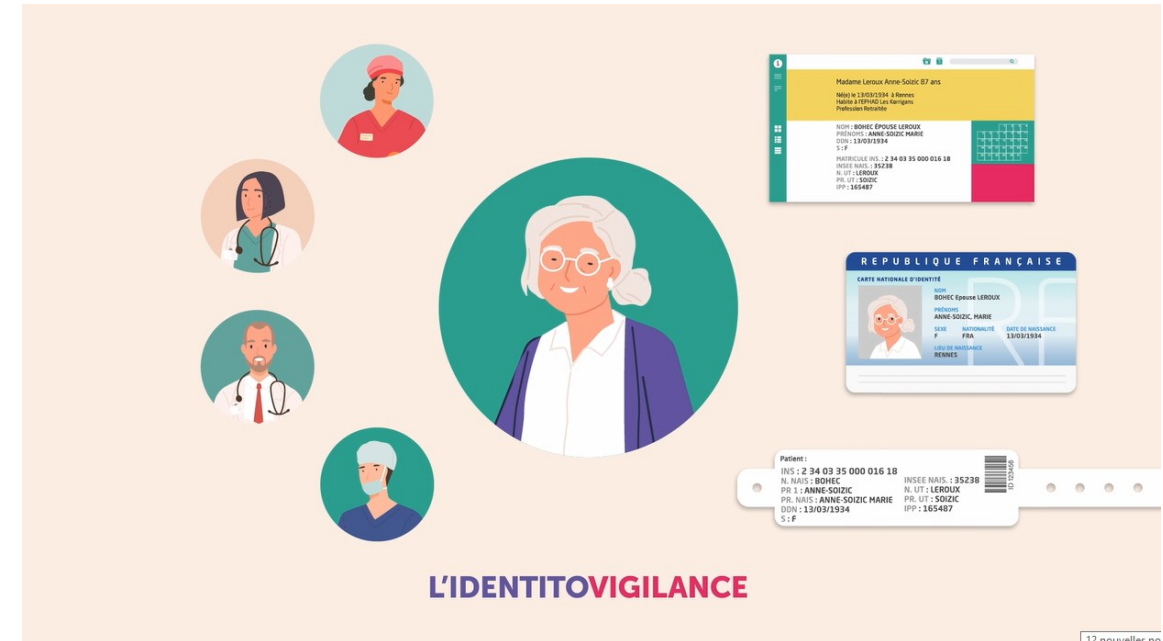

# L'Identité Nationale de Santé



Une identité unique et pérenne qui repose sur des traits d'identité officiels.



Utilisée par tous les acteurs qui interviennent dans la prise en charge des usagers.



L'utilisation de l'INS est obligatoire depuis le 01 janvier 2021.





# Avant l'INS



**Divergences de saisie d'identité :**  
un risque pour l'utilisateur ET une perte de temps pour le soignant

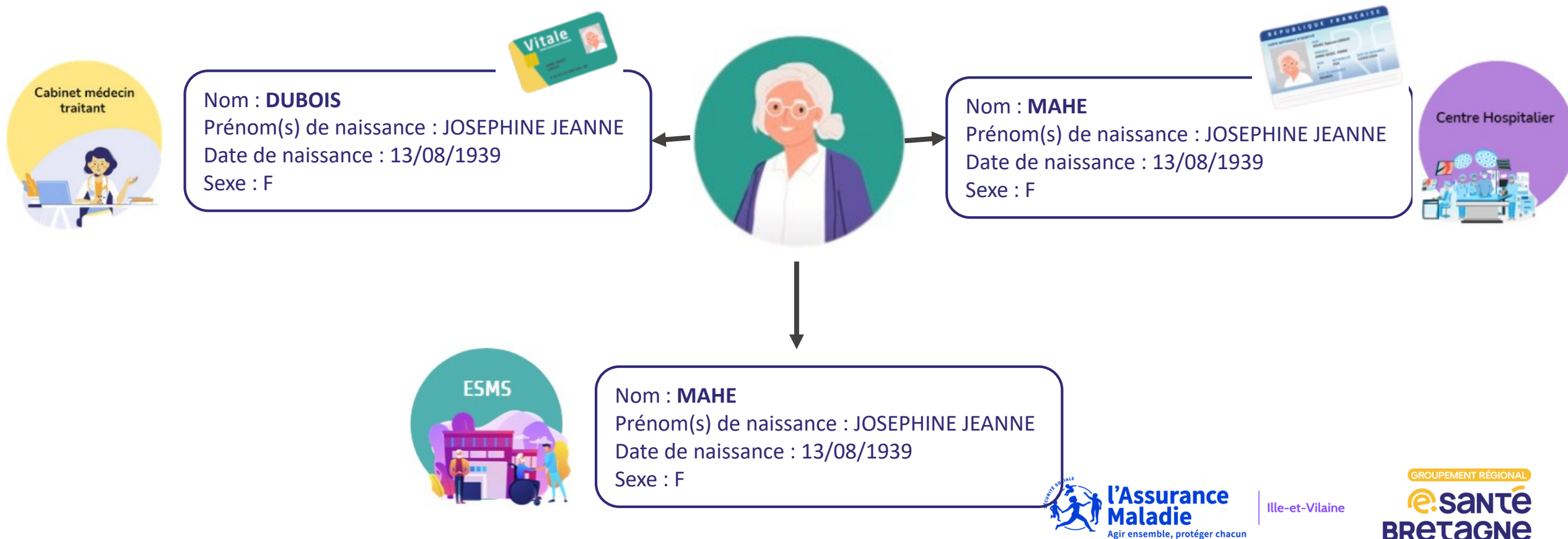



# Avec l'INS



## Identité unique :

peu importe le secteur, l'utilisateur sera enregistré de la même manière dans tous les systèmes d'information

**5 traits stricts**

Cabinet médecin traitant

**Matricule INS :** 2 39 08 75 056 016 18  
**Nom de naissance :** MAHE  
**Prénom(s) de naissance :** JOSEPHINE JEANNE  
**Date de naissance :** 13/08/1939  
**Sexe :** F  
**Code lieu de naissance :** 75056



**Matricule INS :** 2 39 08 75 056 016 18  
**Nom de naissance :** MAHE  
**Prénom(s) de naissance :** JOSEPHINE JEANNE  
**Date de naissance :** 13/08/1939  
**Sexe :** F  
**Code lieu de naissance :** 75056



Centre Hospitalier



ESMS



**Matricule INS :** 2 39 08 75 056 016 18  
**Nom de naissance :** MAHE  
**Prénom(s) de naissance :** JOSEPHINE JEANNE  
**Date de naissance :** 13/08/1939  
**Sexe :** F  
**Code lieu de naissance :** 75056



**l'Assurance  
Maladie**  
Agir ensemble, protéger chacun

Ille-et-Vilaine

GROUPEMENT RÉGIONAL  
**e.santé  
BRETAGNE**

# Comment est constituée l'INS ?



## Le matricule INS

Equivalent au NIR ou au NIA

## L'OID

Identifiant de la structure d'affectation du NIR ou du NIA

## Les traits stricts

- Nom de naissance
- Liste des prénoms de naissance
- Date de naissance
- Sexe
- Code INSEE du lieu de naissance



**Matricule INS :** 2 39 08 75 056 016 18

**OID :** 1.2.250.1.213.1.4.8

**Nom de naissance :** MAHE

**Prénom(s) de naissance :** JOSEPHINE JEANNE

**Date de naissance :** 13/08/1939

**Sexe :** F

**Code lieu de naissance :** 75056

# Pourquoi utiliser l'INS ?



Faciliter les échanges et le partage de données de santé entre votre structure et vos partenaires



Sécuriser le suivi de la personne accompagnée



Alimenter et consulter facilement le DMP  
Echanger avec vos usagers de manière sécurisée via Mon Espace Santé





Gagner du temps à terme en rattachant un document au bon dossier usager

# Les bonnes pratiques



## La consultation d'un document officiel d'identité

Afin d'utiliser une identité de confiance, il est indispensable de vérifier, au moins une fois, de préférence lors de la première prise en charge de l'utilisateur, que le dispositif d'identification à haut niveau de confiance ou son équivalent, correspond à la personne concernée.

- Carte d'identité française ou étrangère 
- Passeport française ou étrangère 
- Dispositif d'identification électronique au niveau « substantiel »
- Titre de séjour

**Il est indispensable de consulter, a minima une fois une pièce d'identité à haut niveau de confiance**

# Les bonnes pratiques

## 3. Les statuts d'identité

Sans contrôle d'une pièce d'identité  
à haut niveau de confiance



Sans récupération de l'INS  
auprès du téléservice INSi



Statut « Identité provisoire »

Avec contrôle d'une pièce d'identité  
à haut niveau de confiance



Statut « Identité validée »

Avec récupération de l'INS  
auprès du téléservice INSi



Statut « Identité récupérée »

Statut « Identité qualifiée »



### En tant que professionnel

Je dispose d'une identité  
sécurisée (INS « qualifiée »)



Je suis autorisée à la partager/échanger  
avec les acteurs intervenant dans la  
prise en charge de l'utilisateur

# Le téléservice INSi

## L'opération de récupération



La lecture de la carte vitale



Saisie des traits d'identité

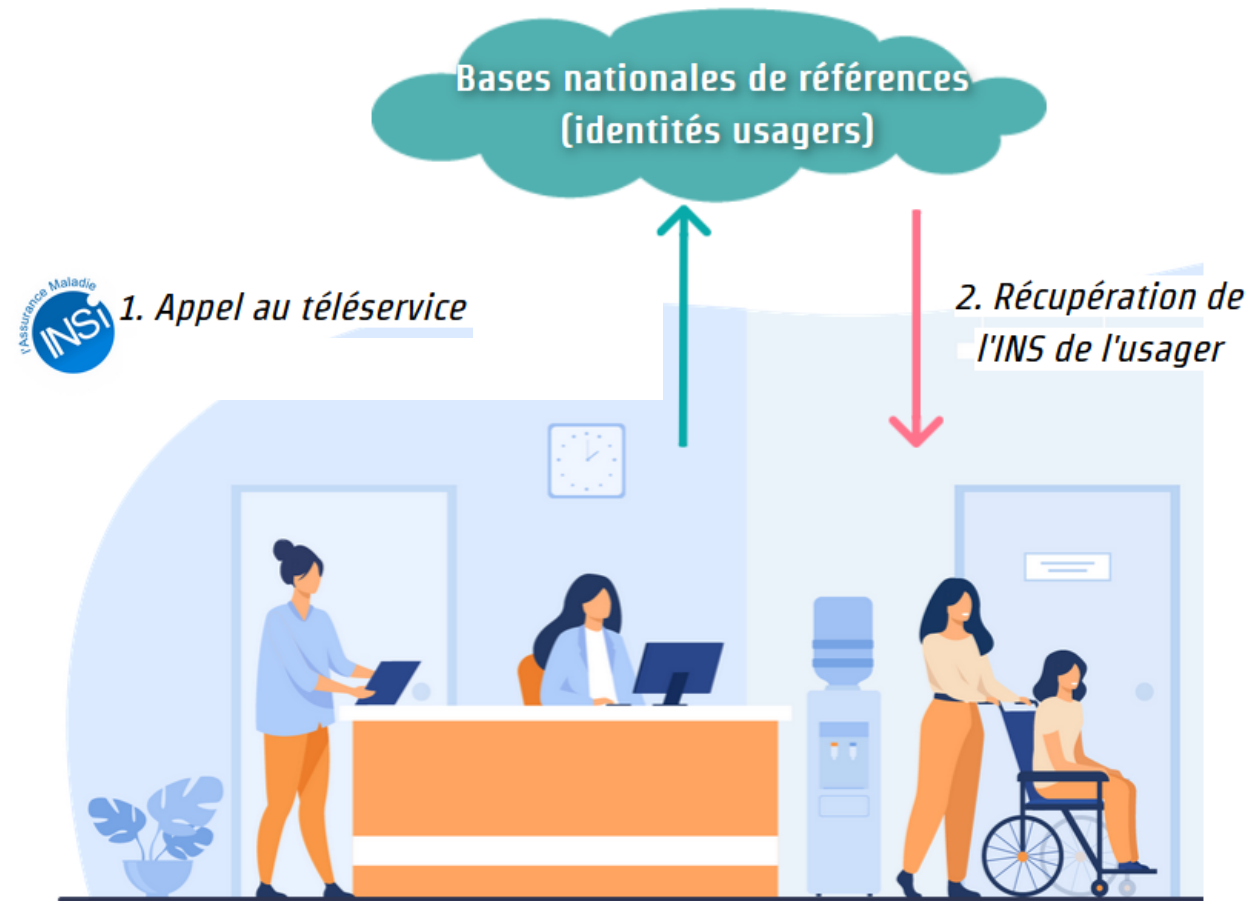

**l'Assurance  
Maladie**  
Agir ensemble, protéger chacun

Ille-et-Vilaine

GROUPEMENT RÉGIONAL  
**e.santé  
BRETAGNE**



# Questions/Réponses

## Où trouve-t-on le code INSEE du lieu de naissance ?

Le code INSEE est généralement déduit directement par votre logiciel métier lorsque vous renseignez le code postal du lieu de naissance.

## Que faire si les informations de l'INS sont différentes entre la Carte Vitale et la pièce identité ?

La carte vitale n'est pas une pièce à haut niveau de confiance. Les documents officiels à haut niveau de confiance sont la pièce d'identité, le passeport, le dispositif d'identification électronique et le titre de séjour.

Par contre, s'il y a une erreur entre la pièce d'identité et le retour du téléservice INSI qui va chercher dans les bases nationales, alors c'est au patient de faire la démarche.

Voici le flyer sur le site e-santé Bretagne: [Correction-INS-VF.pdf](#)

Demande de correction d'état civil auprès de l'Insee | Service-Public.fr :

<https://www.service-public.fr/particuliers/vosdroits/R49454>

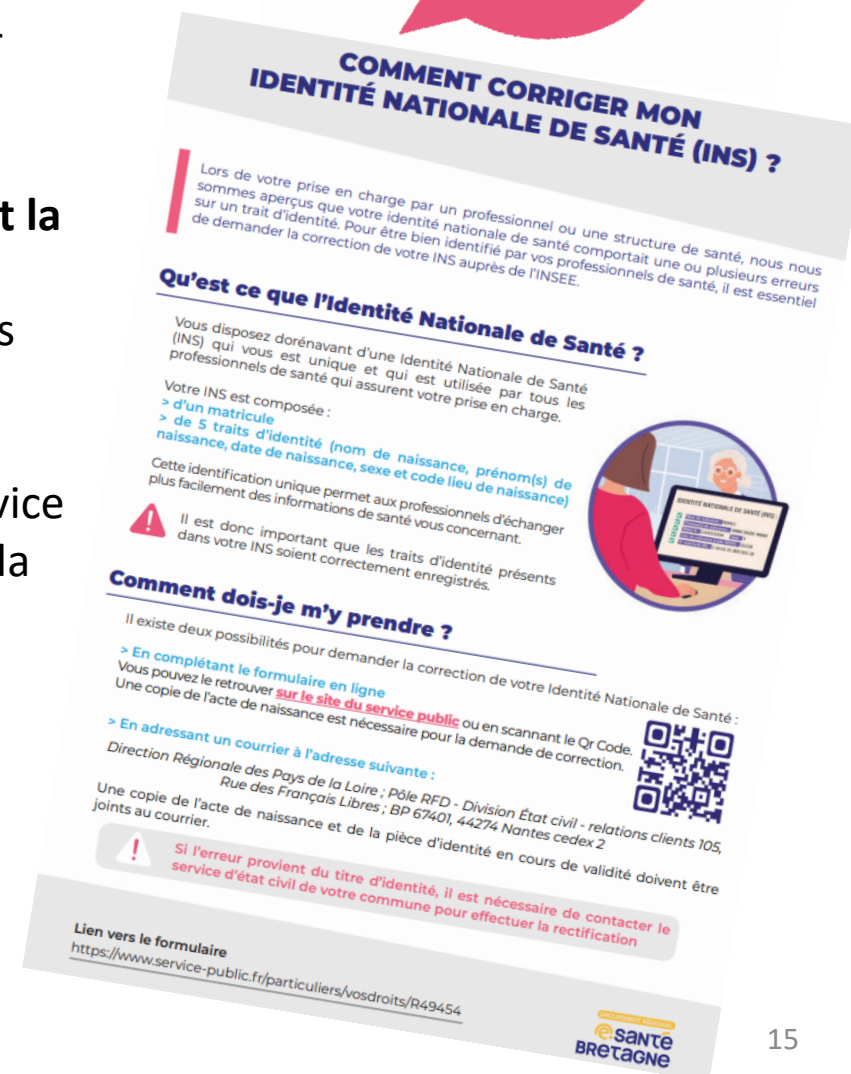





2

# L' Application Carte Vitale

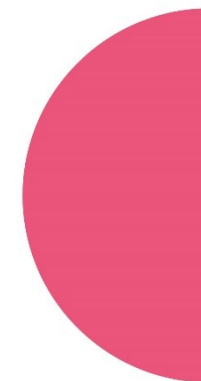



# Historique

L'appli carte Vitale, c'est la **carte Vitale dans le smartphone des assurés**. Il s'agit d'un **complément dématérialisé** et sécurisé de la carte Vitale physique (qui continue d'exister) qui a pour objectif de fluidifier les relations entre professionnels de santé et assurés.

Aujourd'hui c'est un **outil de facturation** entre le professionnel de santé et l'assuré.

Le but dans un second temps est aussi d'être la porte d'entrée au numérique en santé.

## Critères d'éligibilité communs

- Être géré par un **régime déployé** : CNAM, MSA et MGEN
- Avoir des **droits ouverts**



# Conditions pour bénéficier de l'appli carte vitale

## Parcours d'activation CNle

**18 mars 2025** - ouvert à la **France** entière.

Être OD de **18 ans** et plus

France Identité (FI) est détecté sur le téléphone et l'assuré accepte de s'identifier via FI

Détenir une CNle au nouveau format



Avoir téléchargé l'application France Identité sur le même smartphone que l'appli carte Vitale



Avoir activé son identité numérique (possible à partir de 18 ans)



France : pièce d'identité, passeport, titre de séjour

## Parcours d'activation PVID

**24 juin 2025** pour la **Bretagne**

Être OD de **16 ans** et plus

Avoir un compte assuré avec une adresse mail vérifiée



Pièce d'identité, passeport, titre de séjour (France)



Pièce d'identité (Belgique, Espagne, Portugal)

# La facturation avec l'appli carte vitale en 4 étapes

## Comment se déroule la facturation ?

Le professionnel de santé lit les données de l'appli carte Vitale de son patient *via* son lecteur QR Code ou NFC.

*Authentification en ligne sur le SI appli carte Vitale*

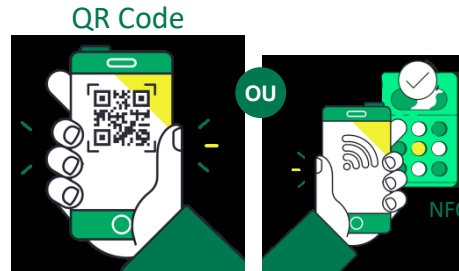

Le patient reçoit directement sur son smartphone **une information sur la dépense de soins.**



Le logiciel de facturation se connecte au téléservice ADRi pour **recupérer la situation administrative (droits du bénéficiaire de soins)** de son patient

*La durée d'une session est limitée à 20 min.  
Au-delà, une réauthentification sera nécessaire.*

**Le professionnel de santé signe en ligne la feuille de soins électronique**

*Par défaut, 1 facture par session. Au-delà, une réauthentification sera nécessaire.*

Les pharmaciens et infirmiers peuvent faire jusqu'à **2 factures** pour un même assuré

# Quel équipement pour lire l'appli carte vitale ?



1) Pour assurer sa comptabilité avec l'appli carte Vitale, une **mise à jour du logiciel de facturation par l'éditeur** est nécessaire.

→ Le logiciel doit être **agréé Addendum 8** pour être compatible.

2) Ensuite, pour pouvoir accéder aux données de leurs patients sans contact via l'appli carte Vitale, le professionnel a besoin de se **procurer un lecteur de QR code** :

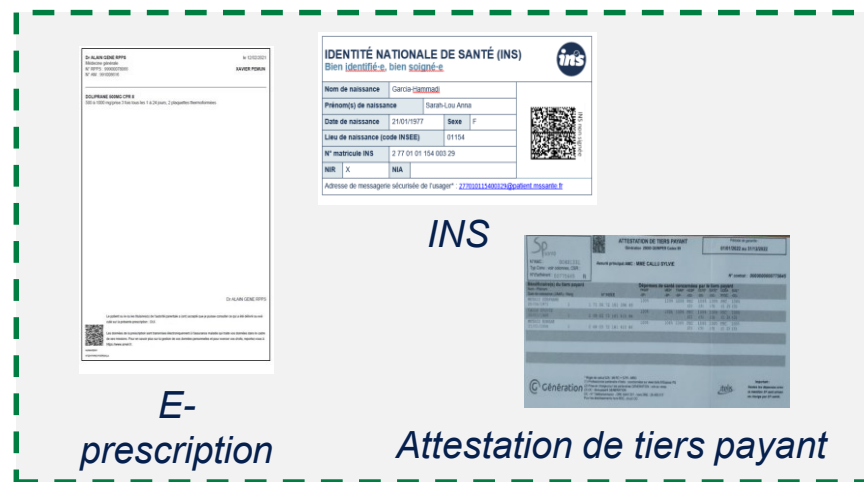

QR Code

Un lecteur NFC est possible mais utilisable seulement pour les téléphones Android

**L'éditeur** a pour responsabilité :

- Mettre à jour le **logiciel**
- Conseiller sur la compatibilité du **matériel de lecture** avec l'appli carte Vitale

# Le contenu de l'application carte vitale



## Un portefeuille d'identité

**Données Assurance  
Maladie** (nom, prénom, NIR, date  
de naissance, rang, qualité  
organisme de rattachement)



**INS** (nom, prénom, date de  
naissance, matricule INS, sexe, lieu  
de naissance)



**Données état civil** (nom,  
prénom, sexe, adresse mail)  
*Données issues de la pièce d'identité*



**Droits**



Données mises à  
jour  
automatiquement à  
l'ouverture de  
l'application

12:30

Données de l'Assurance  
Maladie

N° de sécurité sociale  
2 78 05 49 588 157 80

Nom de naissance  
MOREAU-BESNARD

Nom d'usage  
MOREAU-BESNARD

Prénom  
MAËLYS

Date de naissance  
12/05/1978

Rang de naissance  
1

Qualité  
Assuré

Organisme obligatoire  
01 261 9850

Date de mise à jour des données  
05/01/2024

Utiliser Mes infos Activités Plus

12:30

Données de l'identité  
nationale de santé (INS)

Nom de naissance  
MOREAU-BESNARD

Prénom(s) de l'acte de naissance  
MAËLYS

Sexe  
F

Date de naissance  
12/05/1978

Code lieu de naissance  
26128

Matricule  
1 13 03 49 588 157 80

Identifiant technique (OID)  
1.2.250.1.213.1.4.8

Utiliser Mes infos Activités Plus

12:30

Données d'état civil

Nom de naissance  
MOREAU-BESNARD

Nom d'usage  
MOREAU-BESNARD

Prénom(s)  
MAËLYS

Sexe  
F

Date de naissance  
12/05/1978

Code de la ville de naissance  
26128

Code du pays de naissance  
99100

Adresse e-mail  
mail.correct@domain.com

Date d'acquisition  
08/11/2023

Les données d'état civil sont celles de la pièce d'identité  
présentée lors de l'activation de votre application.

Utiliser Mes infos Activités Plus

Les droits ne sont pas présents dans l'application, ils sont récupérés en temps réel via l'appel  
au téléservice **ADRI**.

*Dans le cas d'une activation par un ayant droit, ses données seront  
présentes et non celles de son ouvrant droit*

# Les avantages



Toujours dans  
le smartphone de l'assuré



Plus de chances que vos patients aient leur carte Vitale avec leur smartphone, et donc de pouvoir faire une télétransmission sécurisée et de **bénéficier de la garantie de paiement**

Accès systématique  
au service de droits (ADRI)



Des feuilles de soins fiabilisées grâce à l'accès systématique au service de droit ADRI en temps réel, **réduisant le risque d'erreurs et de rejets de factures.**

Mise à jour automatique des  
données



Mise à jour automatique des données de l'Assurance Maladie et de l'Identité Nationale de Santé (INS) (sauf Etat Civil), lors de l'ouverture de l'appli carte Vitale.

Accès aux services de l'Assurance  
Maladie



Facturation SESAM-Vitale, Téléservices intégrés AMO au logiciel, Téléservices disponibles sur Ameli Pro, DMP, Dossier Pharmaceutique (DP) du patient.

INS qualifié



L'INS est déjà qualifiée, plus besoin de demander la pièce d'identité à l'ouvrant droit ! (Si l'éditeur a pris en compte la fonctionnalité)



# Les avantages à l'avenir



## Pour le professionnel de santé

**L'identité AMC** (assurance maladie complémentaire) viendra s'ajouter aux identités déjà portées par l'appli carte Vitale.

**En télésanté**, l'appli carte Vitale permettra de fiabiliser les données du patient et sécuriser la facture à distance.



## Pour l'assuré

**L'identité AMC** viendra s'ajouter aux identités déjà portées par l'appli carte Vitale

L'appli carte Vitale deviendra **fournisseur d'identité**, il sera **possible de s'identifier de manière sécurisée** à d'autres services numériques de santé.

# Questions/Réponses



## « Il faudra un nouveau lecteur. Le prix est très élevé »

Plusieurs dispositifs peuvent être utilisés pour lire le QR code et les prix sont variés : une douchette, un lecteur, une caméra, une application mobile installée sur le smartphone du professionnel de santé, etc.

Votre éditeur est le plus à même de vous conseiller sur matériel le plus adapté à votre logiciel métier.

## « Quels sont les délais annoncés pour l'arrêt des cartes vitales "plastiques" ? »

Les cartes vitales « plastiques » continuent d'exister ce qui permet à vos patients d'avoir 2 moyens pour être authentifié : carte Vitale physique et appli carte Vitale

## « Comment faire pour les jeunes patients (10-12 ans) qui viennent seuls en consultation ? »

L'appli carte Vitale ne pourra pas être installée sur le smartphone d'un mineur non ouvrant droit de moins de 16 ans. Le jeune patient devra donc venir avec la carte Vitale physique du parent s'il n'est pas accompagné

# Questions/Réponses



## « Avons-nous une obligation d'utiliser l'appli pour lire les cartes vitales ? »

Avoir un équipement pour lire l'appli Carte Vitale est un vrai plus pour votre patientèle. Cela vous permet de réaliser une télétransmission sécurisée et de bénéficier de la garantie de paiement.

## « Ces services fonctionneront-ils sans réseau internet (soin à domicile avec un très mauvais réseau, voire inexistant) ? »

Pour lire l'appli carte Vitale et réaliser votre feuille de soin électronique, vous devez obligatoirement avoir une connexion internet. L'assuré quant à lui, n'a pas besoin d'être connecté à internet pour l'utiliser.

## Avons-nous une obligation d'utiliser l'appli pour lire les cartes vitales ?

Plusieurs dispositifs peuvent être utilisés pour lire le QR code et les prix sont variés : une douchette, un lecteur, une caméra, une application mobile installée sur le smartphone du professionnel de santé, etc.

Votre éditeur est le plus à même de vous conseiller sur matériel le plus adapté à votre logiciel métier.

## Comment cela se passe t'il pour l'utilisation de l'APCV lors d'une téléconsultation ?

A l'avenir, l'application carte vitale pourra être utilisée pour une prise en charge à distance avec les professionnels de santé et les établissements de santé (télésanté, pré-admission en établissement).



3

# L'alimentation du DMP

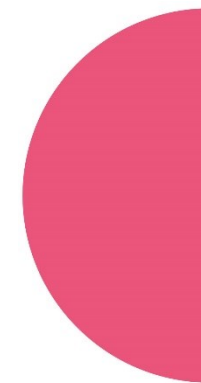

# Le Dossier Médical Partagé



Disponible pour chaque  
personne **bénéficiant d'un  
régime de sécurité sociale**

**Sécurisation des  
échanges**



Les informations sont visibles  
par l'utilisateur dans son **profil Mon  
Espace Santé**

**Partage d'informations facilité**  
entre professionnels de santé et  
avec l'utilisateur



**2 fonctionnalités pour les professionnels de santé :**

**Alimentation**  
(depuis le logiciel métier)

**Consultation**  
(Depuis le site dmp.fr)

# Les avantages à l'alimentation du DMP?



## Meilleure coordination des soins et prise en charge

**Une meilleure prise en charge des patients et un meilleur suivi :**

- Augmentation des soins non programmés/ mobilité géographique des patients ► Un professionnel rencontre des patients dont il n'est pas le médecin habituel ou médecin traitant.
- En cas d'urgence ou de rendez-vous chez un nouveau médecin spécialiste qui ne connaît pas le patient ou le suit très ponctuellement
- Accès des assurés aux documents alimentés : ordonnance notamment pour les renouvellements (évite les pertes), comptes rendus, ... qui peuvent être utiles lors des rendez-vous avec d'autres professionnels ou lors de la délivrance de médicaments.



## Rapidité et facilité d'accès

**Une alimentation facilitée :** alimentation automatique transparente avec le logiciel métier version Ségur

**Centralisation des documents et facilité d'accès**



## Dématérialisation des documents

- **Le patient est acteur de sa santé**
- **Plus-value du volet de synthèse médicale (VSM)** en cas d'ALD et continuité/protection des informations en cas de perte des documents papier.
- **Accès dématérialisé à tous ses documents de santé à tout moment et en tout lieu.**





# À savoir sur l'alimentation du Dossier Médical Partagé (DMP)



1

L'alimentation du DMP est régie par le **Code la Santé Publique**

2

Le professionnel **doit informer le patient** de l'alimentation de son dossier médical en lien avec Mon espace santé

3

L'**Identité Nationale de Santé (INS)** doit être **qualifiée** dans le logiciel métier

4

Le document est envoyé **après validation du professionnel**

5

L'alimentation peut être **automatique** ou **manuelle** (configuration du **logiciel métier**)



# QUAND ET COMMENT INFORMER LE PATIENT DE L'ALIMENTATION DU DOSSIER MEDICAL PARTAGE (DMP) ?

## Quelles sont les règles d'alimentation ?

💡 L'alimentation de Mon espace santé (qui s'appuie sur le DMP) est obligatoire et systématique, sauf si le patient s'y oppose pour motif légitime après que vous l'ayez informé de ses droits. Le motif légitime reste à l'appréciation du professionnel de santé

Quelles obligations vis-à-vis du patient ?	<p>🔍 Les professionnels de santé doivent <b>informer le patient de l'alimentation de son DMP</b>.</p> <p>Cette information peut être délivrée par un collaborateur de l'équipe de soins.</p> <p>⚠️ Cette information n'est à donner qu'<b>une seule fois</b> dans le cadre du suivi du patient.</p>
Qui peut faire cette action ?	<p>🔍 <b>Tout professionnel de santé ou personne exerçant sous sa responsabilité</b> dans le cadre de la prise en charge effective du patient (ex. secrétaire médicale, accueil d'une structure).</p> <p>⚠️ L'alimentation est conditionnée à <b>l'authentification préalable</b> qui peut être faite directement par la carte de professionnel (CPS, CPF, CPE nominative) ou par le biais d'un certificat logiciel ("pièce d'identité numérique qui identifie une structure"), ce qui est "transparent" pour vous.</p>

Informations	En amont de sa venue	Pendant sa prise en charge
<b>i Informer le patient</b>		
🗨️ <b>A l'oral</b>	<b>Donner l'information au patient au moment de la prise de RDV téléphonique</b> par exemple (professionnel de santé, secrétariat et/ou secrétariat médical, bureau des entrées)	<b>Donner l'information au patient en présentiel</b> au moment opportun <ul style="list-style-type: none"><li>à son arrivée à l'accueil</li><li>au moment de sa prise en charge</li></ul>
✉️ <b>A l'écrit, envoyé numériquement</b> (messagerie sécurisée de Mon espace santé, email, courrier)	Ajouter une <b>mention d'information</b> sur un courrier / courriel de convocation et/ou de confirmation de RDV	Bonus: poser une <b>affiche d'information</b> en salle d'attente (⚠️ attention n'est pas suffisante seule!)
💻 <b>Sur une plateforme en ligne</b>	Ajouter une <b>mention d'information</b> et/ou Ajouter <b>1 case à cocher</b> dans le parcours patient : <ul style="list-style-type: none"><li>sur 1 plateforme de pré-admission / pré-consultation en ligne</li><li>sur 1 site de prise de RDV en ligne</li></ul>	



# RAPPEL DES DOCUMENTS SOUMIS A OBLIGATION

**Arrêté du 26 avril 2022 : obligation d'échanger et de partager certains documents via les outils socles complété par l'arrêté du 23 mai 2024**

		 DMP	 MS Santé Professionnelle	 MS Santé Citoyenne
 Depuis le 31 décembre 2022	Lettre de liaison en vue d'une hospitalisation lorsqu'elle est dématérialisée	✓	✓	✓
	Lettre de liaison de sortie d'hospitalisation	✓	✓	✓
	Les documents de sortie d'hospitalisation	✓		
	Le compte-rendu des examens de biologie médicale	✓	✓	
	Le volet de synthèse médicale réalisé par le médecin traitant	✓		
	Le compte-rendu des examens de biologie médicale <i>(hors compte-rendu produit dans le cadre d'un séjour hospitalier)</i>	✓	✓	✓
	Le compte-rendu des examens de radio-diagnostic <i>(hors compte-rendu produit dans le cadre d'un séjour hospitalier)</i>	✓	✓	✓
	La prescription de produits de santé <i>(hors prescription soumise à entente préalable ou produite dans le cadre d'un séjour hospitalier)</i>	✓	✓	✓
 Depuis le 31 décembre 2023	Le compte-rendu opératoire	✓	✓	✓
	La prescription d'examen de biologie médicale <i>(pour les actes ayant vocation à être pratiqués hors séjour hospitalier)</i>	✓	✓	✓
	La demande d'examen de radiologie <i>(pour les actes ayant vocation à être pratiqués hors séjour hospitalier)</i>	✓	✓	✓
	Les autres certificats et déclarations mentionnés à <a href="#">l'article R. 4127-76 du CSP</a>	✓	✓	✓
	Les lettres et courriers adressés à un professionnel de santé <i>(hors séjour hospitalier)</i>	✓	✓	✓
A partir du 31 décembre 2024	La prescription d'actes de kinésithérapie, d'actes infirmiers, d'actes de pédicurie, d'actes d'orthophonie et d'actes d'orthoptie <i>(hors prescription produite dans le cadre d'un séjour hospitalier)</i>	✓	✓	✓
A partir du 31 décembre 2025	La demande d'examen de radiologie <i>(pour les actes ayant vocation à être pratiqués hors séjour)</i>	✓	✓	✓
	Les lettres et courriers adressés à un professionnel de santé <i>(hors séjour hospitalier)</i>	✓	✓	✓



# Annexes

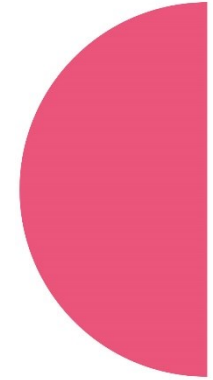

# V kit de signalétique Professionnels de Santé

## Signalétique chez le professionnel de santé

Cette signalétique visuelle vise à faire connaître et télécharger l'appli carte Vitale par l'assuré et créer le réflexe d'usage en indiquant que le professionnel de santé est équipé pour la lecture de l'appli carte Vitale.

### Affiche

A placer dans la salle d'attente



### Sticker Moment d'usage

Apposé au dos du PC du PS  
PC d'accueil



### Vitrophanie

A coller sur la vitrine



# Liens vers les replays :

▫ Webinaires du 3 juin :

[Webinaire INS app CV et DMP-20250603.mp4](#)

▫ Webinaire du 5 juin :

[Webinaire INS app CV et DMP-20250605.mp4](#)



# Merci de votre attention